BAB - I
PENDAHULUAN

A. Latar Belakang

Bidang TIK Polda Kalbar merupakan salah satu satker Polda Kalimantan Barat yang dalam melaksanakan tugas, fungsi dan perannya sebagai salah satu unsur pembantu pimpinan dan pelaksana staf Polda Kalbar berada dibawah Kapolda Kalbar, bertugas membina dan menyelenggarakan fungsi Telekomunikasi dan Informasi Kepolisian, pengumpulan dan pengolahan data , serta penyajian informasi kriminal dan pelayanan multimedia, yang sangat menentukan bagi arah kebijakan dan strategi Bid TIK Polda Kalbar dalam meningkatkan kepercayaan masyarakat kepada Polri yang pada awal Renstra Polri tahun 2025 – 2029 telah terjadi pembentukan opini yang menurunkan kepercayaan masyarakat kepada Polri akibat pemberitaan negatif yang memposisikan Polri pada titik nadir terendah.

Salah satu satker pada Polri yaitu Bidang Teknologi Informasi dan Komunikasi bertugas untuk memberikan bimbingan teknis dalam rangka Penyelenggaran dan merealisasikan program Komunikasi dan Informasi Kepolisian untuk meningkatkan kinerja serta cara pencapaiannya melalui pembinaan, penataan, perbaikan penyempurnaan dan pembaharuan terhadap perkembangan teknologi sesuai dengan perkembangan jaman sekarang pengawasan dan pengendalian Alkomlek agar tercapai efektifitas dan efesiensi serta produktifitas dalam pelaksanaan tugas pokok dan fungsi Polri khususnya Polda Kalbar.

Bidang TIK Polda Kalbar T.A. 2025 melaksanakan 2 Program Polri dan 3 Kegiatan guna mendukung kehadiran Polri di tengah-tengah masyarakat selaku pelindung, pengayom, pelayan masyarakat maupun memelihara keamanan dan ketertiban masyarakat serta tidak diskriminatif dan selalu menjunjung tinggi HAM dan penegakan hukum. Perkembangan dan perubahan yang terjadi di tengah kehidupan masyarakat Kalbar harus selalu dan segera diantisipasi serta merupakan bahan masukan yang harus diperhitungkan dalam perkembangan lingkungan strategis global, regional, nasional dan

daerah maupun berbagai aspek kehidupan masyarakat bidang idiologi, politik, ekonomi, sosial budaya dan keamanan.

Bahwa pasal 2 Peraturan Pemerintah Nomor 8 Tahun 2006 tentang pelaporan Keuangan dan kinerja instansi pemerintah meng amanatkan agar setiap entitas pelaporan wajib menyusun dan menyajikan laporan keuangan dan laporan kinerja dalam rangka pertanggungjawaban pelaksanaan anggaran dan pendapatan belanja negara.

Untuk mewujudkan Bidang TIK Polda Kalbar yang profesional, bermoral dan modern diperlukan keterpaduan langkah dan koordinasi yang optimal, baik Internal Maupun eksternal agar pelaksanaan Tupoksi berjalan efektif dan efisien serta akuntabel. Selain itu juga diperlukan instrumen yang mampu mengukur indikator pertanggung jawaban setiap pelaksanaan tupoksi sesuai dengan Tap MPR RI NO. XI / MPR / 1998 tentang penyelenggaraan negara yang bersih bebas korupsi, kolusi dan nepotisme serta Undang- Undang Nomor 28 tahun 1999 serta Inpres Nomor 7 tahun 1999 tentang Akuntabilitas Kinerja Instansi Pemerintah (AKIP). Instruksi Presiden tersebut mewajibkan setiap Instansi Pemerintah termasuk Polri sebagai unsur penyelenggara negara untuk mempertanggung jawabkan pelaksanaan tugas dan fungsi serta peranannya dalam pengelolaan sumber daya dan kebijakan yang dipercayakan kepadanya berdasarkan kebijakan strategis yang ditetapkan.

B. Maksud dan Tujuan

C. Tugas dan Fungsi

Berdasarkan Undang - Undang Nomor 2 tahun 2002 tentang Kepolisian Negara Republik Indonesia dan Peraturan Kepala Kepolisian Negara Republik Indonesia Nomor 14 Tahun 2018 tentang Susunan Organisasi dan Tata Kerja Satuan Organisasi pada Tingkat Kepolisian Daerah, maka tugas dan fungsi organisasi adalah sebagai berikut :

1. Tugas

   Tugas Pokok Bidang TIK Polda Kalbar

   1) Bidang TIK Polda Sebagai Pembina Teknis bagi TIK Polres.
   2) Membangun jaring komunikasi sampai tingkat Polsek.
   3) Membangun system komunikasi On line sampai tingkat Polsek.
   4) Membangun System komunikasi sebagai alat komando dan kendali.
   5) Meningkatkan kemampuan Teknis sesuai perkembangan Teknologi Komunikasi dan Informatika.

2. Fungsi

Fungsi Bidang TIK Polda Kalbar

Dalam melaksanakan tugas sebagaimana tersebut diatas, Bid TIK Polda Kalbar menyelenggarakan fungsi :

1) Pembangunan, pembinaan, pemeliharaan jaringan komunikasi dan data, serta pelayanan telekomunikasi;
2) Pembinaan dan penyelenggaraan sistem informasi meliputi sentralisasi pengumpulan dan pengolahan data, penyajian informasi dan dokumentasi, serta analisa dan evaluasi;
3) Penyelenggaraan dan pembinaan pusat sistem informasi kriminal, yang meliputi penyiapan dan penyajian data dan statistik kriminal;
4) Pemberian bimbingan, bantuan teknis dan komputer baik *hardware* maupun *software* kepada satuan organisasi di lingkungan Polda Kalbar;
5) Perencanaan dan pengadministrasian umum, penatausahaan urusan dalam, personel dan materill logistik, serta pelayanan keuangan di lingkungan Bid TIK Polda Kalbar.

C. Struktur Organisasi

Berdasarkan Peraturan Kepolisian Negara Republik Indonesia Nomor 14 Tahun 2018 tanggal 21 September 2018 tentang susunan organisasi dan tata kerja pada tingkat Kepolisian Daerah , Bidang TIK adalah unsur pengawas dan pembantu pimpinan yang berada di bawah Kapolda. Bid TIK dipimpin oleh Kabid TIK yang bertanggung Jawab kepada Kapolda dan dalam pelaksaan tugas sehari-harinya berada di bawah kendali Wakapolda.

Adapun struktur organisasi Bidang TIK Polda Kalbar sebagai berikut :

1. Susunan organisasi Bidang TIK Polda Kalbar
   a. Unsur Pimpinan
   b. Unsur Pembantu Pimpinan / Pelayanan
   c. Unsur Pelaksana Tugas Pokok

2. Unsur Pimpinan
   - Kabid TIK Polda Kalbar

3. Unsur Pembantu Pimpinan / Pelayanan

- Subbag Perencana dan Administrasi (Subbbagrenmin)
    1) Kasubbagrenmin
    2) Kaurren
    3) Kaurmintu
    4) Kaurkeu
    5) Pamin
    6) Banum

4. Unsur Pelaksana Tugas Pokok terdiri dari :

a. Sub Bidang Tekkom (Subbid Tekkom)
    1) Kasubbid Tekkom
    2) Kaur Jarkom
    3) Kaur Yankom
    4) Kaur Harkan
    5) Paur Yankom
    6) Paur Harkan
    7) Paur Jarkom
    8) Banum

b. Sub Bidang Teknologi dan Informasi (Subbid Tekinfo)
    1) Kasubbid Tekinfo
    2) Kaur Pullahta
    3) Kaur Inti
    4) Kaur Yanduknis
    5) Paur Pullahta
    6) Paur Inti
    7) Paur Yanduknis
    8) Banum

5. Personel

a. Kekuatan Personel (Kuantitas)
    1) Pamen : 2
    2) Pama : 5

3) Bintara : 30

4) ASN : 6

b. Pendidikan Personel (Kualitas)

1) Polri

- Dik Tuk PA : 6
- Dik Tuk BA : 33
- Dik Tuk TA : 1

2) Dikbangsper

- DIK AKTA IV : 1
- Dikjur Buku : 1
- Tekkom : 14
- Tekinfo : 1
- Operator Komputer : 1
- Programmer : 1
- Keuangan : 1
- Simak BMN : 1
- PKA : 1

D. Sistematika Penyajian

Sistematika penyajian dalam penyusunan Laporan Kinerja Instansi Pemerintah (LKIP) adalah sebagai berikut :

BAB - I PENDAHULUAN

A. Latar Belakang

B. Maksud dan Tujuan

C. Tugas dan Fungsi

D. Struktur Organisasi

E. Sistematika Penyajian

BAB - II PERENCANAAN KINERJA

A. Rencana Strategis Bidang TIK

B. Sasaran prioritas Bidang TIK

C. Perjanjian Kinerja tahun 2025

BAB - III AKUNTABILITAS KINERJA

A. Capaian Kinerja Organisasi

B. Realisasi Anggaran

BAB - IV PENUTUP

A. Kesimpulan

B. Saran Tindak Lanjut

BAB - II
PERENCANAAN KINERJA

A. Rencana Strategis

Rencana Strategis Bidang TIK Polda Kalbar 2025 - 2029 pada hakikatnya merupakan komitmen bersama mengenai upaya merencanakan dan efisiensi penggunaan anggaran sesuai peruntukannya demi keberhasilan tugas Polda Kalbar secara optimal dan mengevaluasi pelaksanaan realisasi anggaran secara transparan dan akuntabel. Bid TIK Polda Kalbar memberikan bimbingan teknis dalam rangka Penyelenggaran dan merealisasikan program Komunikasi dan Informasi Kepolisian untuk meningkatkan kinerja serta cara pencapaiannya melalui pembinaan, penataan, perbaikan penyempurnaan dan pembaharuan terhadap perkembangan teknologi sesuai dengan perkembangan jaman sekarang pengawasan dan pengendalian Alkomlek agar tercapai efektifitas dan efesiensi serta produktifitas dalam pelaksanaan tugas pokok dan fungsi Polri khususnya Polda Kalbar.

Dalam rangka memberikan arahan dan sasaran yang jelas serta sebagai pedoman dan tolok ukur kinerja dalam pelaksanaan pembangunan Polri yang diselaraskan dengan arah kebijakan dalam Rencana Strategis Polda Kalbar 2025-2029 yang digunakan sebagai dasar acuan dalam penyusunan dan pelaksanaan kebijakan, program dan kegiatan pada Rencana Kerja Tahunan Polda Kalbar serta menindaklanjuti kebijakan / perintah-perintah dari Mabes Polri dan Kapolda Kalbar.

Rencana Strategis Bidang TIK Polda Kalbar Tahun 2025 – 2029 disusun sebagai pedoman dan arah dalam upaya pembenahan dalam rangka pelaksanaan tugas pokok Polri. Dalam rangka pelaksanaan tugas pokok Polri tersebut, ditetapkan visi, misi, tujuan dan sasaran termasuk cara-cara untuk pencapaiannya yang diwujudkan dalam bentuk kebijakan, program dan kegiatan. Gambaran umum rencana strategis tersebut, secara garis besar dapat dilihat dalam naskah dari LKIP ini.

1. Visi dan Misi

Gambaran secara umum hal-hal yang terkait dengan Visi dan Misi Bidang TIK Polda Kalbar termasuk penjelasannya diuraikan dibawah ini.

a. Visi

Visi Bidang TIK Polda Kalbar

"Terwujudnya pembinaan teknologi informasi dan komunikasi, pengumpulan dan pengolahan data, serta penyajian informasi Kamtibmas dan pelayanan multimedia"

b. Misi

Misi Bidang TIK Polda Kalbar

a) Melaksanakan pembangunan system dan metode, materil, dan fasilitas yang berbasis dengan teknologi komunikasi dan informasi untuk mendukung tugas operasional;

b) Meningkatkan etika profesi, gairah kerja dan disiplin dengan menerapkan system reward and punishment;

c) Meningkatkan kemampuan personel dengan mengikut sertakan pelatihan dan pendidikan yang berkaitan dengan komunikasi dan irformatika;

d) Menjalin kerjasama dengan instansi terkait dalam rangka mengembangkan jaringan komunikasi dan informasi, baik secara verikal maupun horizontal.

2. Tujuan dan Sasaran

a. Tujuan

Tujuan Bidang TIK Polda Kalbar adalah modernisasi pelayanan Polri, yaitu:

a) Menguasai Teknologi dan Informatika dan mengimplementasikan dalam tugas Polri di lapangan;

b) Meningkatkan kemampuan personil di Bidang Teknologi Komunikasi dan Informatika dalam rangka peningkatan pelayanan pengguna alat komunikasi dan data;

c) Memperluas jaringan komunikasi hingga ke Polsek - Polsek dalam rangka Komando kendali dan informasi;

d) Mewujudkan Polda sebagai Pusat Komunikasi, Komando, Kendali dan Informasi;

e) Membangun system informasi, pengelolaan serta penyajian data yang mampu mendukung kebutuhan pengguna;

f) Membangun jaringan komunikasi perbatasan dalam rangka mendukung patroli pengamanan perbatasan Indonesia dan Malaysia;

g) Mengimplementasikan system manajemen Kepolisian yang profesional melalui antara lain :

1) Manajemen administrasi, keuangan dan anggaran yang akuntable, transparan,efisien, dan lancar;
2) Manajemen sumber daya manusia yang mahir, terpuji dan patuh hukum; dan
3) Meningkatkan kemampuan dan mutu pelayanan di semua tingkat satuan dan fungsi.

b. Sasaran

Sasaran Prioritas Bidang TIK Polda Kalbar adalah: **"**Infrastruktur Strategis Kepolisian yang berdaya guna dan modern**"**

3. Kebijakan dan Program

a. Kebijakan

Mengacu sasaran prioritas Polda Kalbar, maka sasaran prioritas Bid TIK Polda Kalbar adalah sebagai berikut:

Arah kebijakan dalam rangka mencapai sasaran prioritas **"Pemenuhan sarana dan prasarana dan Almatsus Polda Kalbar yang modern",** yaitu:pemenuhan sarana dan prasarana dan Almatsus Polda Kalbar yang modern guna mendukung peningkatan kualitas pelayanan kepada masyarakat;

untuk mewujudkan arah kebijakan tersebut, maka strategi yang akandilakukan:

1) melanjutkan pembangunan ruang RPK di Polres dan Polsek sesuai dengan SPM yang terintegrasi secara online;
(giat3071/prog Modernisasi Almatsus Sarpras Polri, prog Dukma/SP5/SS4/IKP4b/PPK prog4, giat9, renaksi34)
2) membangun sistem komunikasi perbatasan dan Pulau Terluar;
(giat5055/prog Dukma, prog Modernisasi Almatsus Sarpras Polri/SP5/SS4/IKP4/PP Kprog4, giat 9, renaksi 34, 35, 36)

3) melanjutkan pengembangan 110;
(giat5055/prog Dukma, prog Modernisasi Almatsus Sarpras Polri/SP5/SS4/IKP4a/PPK prog4, giat9, renaksi36)

4) melanjutkan penataan infrastruktur layanan darurat/hotline kepolisian dengan nomor tunggal dalam rangka merespons dengan cepat pengaduan masyarakat;
(giat5055/prog Dukma,prog Modernisasi Almatsus SarprasPolri/SP5/SS1,4/IKP4a/PPK prog4a, giat9, renaksi36)

5) mengintegrasikan sistem informasi kepolisian dari tingkat Polsek sampai tingkat Polda serta jaringan Palapa Ring dari Kemenkominfo RI untuk koneksi Polres-Polda;
(*giat3071/*prog Dukma*,* prog Modernisasi Almatsus Sarpras Polri*/*SP5/SS4/IKP4d/PPK prog4, giat9, enaksi34).

b. Program

1) Tahun Anggaran 2025 Bidang TIK Polda Kalbar melaksanakan 2 program, 3 kegiatan, dengan pagu akhir sebesar Rp 8,389,337,000,- (Delapan Miliar Tiga Ratus Delapan Piuluh Sembilan Juta Tiga Ratus Tiga Puluh Tujuh Ribu Rupiah)

2) Rincian Anggaran Pagu Akhir Bidang TIK Polda Kalbar T.A. 2024 sebagai berikut :

a) **Program Dukungan Manajemen** sebesar **Rp. 7.425.883.000,-** meliputi ***Kegiatan*** dengan anggaran yaitu :

1. Operasional dan pemeliharaan Jaringan sistem Informasi
   Honorium Tim Pengelola Website Rp. 4,982,000,-
2. Dukungan Pelayanan Internal Perkantoran Polri: Rp 7,420,901,000,-

b) Program Modernisasi Almatsus dan Sarana Prasarana Polri sebesar Rp. 963,472,000,- meliputi kegiatan yaitu :

- Dukungan manajemen dan Teknik Sarpras

B. Perjanjian Kinerja Tahun 2025

Berdasarkan Peraturan Menteri Negara Pemberdayaan Aparatur Negara dan Reformasi Birokrasi Nomor 29 Tahun 2010 tentang Pedoman Penyusunan Penetapan Kinerja dan Pelaporan Akuntabilitas Kinerja Instansi Pemerintah merupakan suatu dokumen perjanjian kinerja antara atasan dan bawahan untuk mewujudkan target kinerja tertentu berdasarkan pada sumber daya yang dikelolanya.

Tujuan khusus Perjanjian Kinerja antara lain adalah untuk meningkatkan akuntabilitas, transparansi dan kinerja aparatur sebagai wujud nyata, komitmen antara penerima amanah dengan pemberi amanah, sebagai dasar penilaian baik keberhasilan maupun kegagalan pencapaian tujuan dan sasaran organisasi, menciptakan tolok ukur kinerja sebagai dasar evaluasi kinerja aparatur dan sebagai dasar pemberian penghargaan dan sanksi.

Perjanjian Kinerja Bidang TIK Polda Kalbar Tahun 2025 meliputi :

1. 1 (satu) ***sasaran strategis***, dan 2 (dua) ***Indikator Kinerja Utama (IKU)*** dengan penjelasan sebagai berikut :

   Sasaran Strategis **"Infrastruktur Strategis Kepolisian yang berdaya guna dan Modern"** dengan **Indikator Kinerja Utama (IKU)** yaitu :

   a. Persentase Sarana prasarana Bidang TIK, dengan target 100%

   b. Persentase pemenuhan Jasa Telekomunikasi Satker Mapolda Kalbar, dengan target 100%

2. 1 (satu) **sasaran strategis**, dan 2 (dua) **Indikator Kinerja Pendukung (IKP)** dengan penjelasan sebagai berikut :

   Sasaran Strategis **"Infrastruktur Strategis Kepolisian yang berdaya guna dan Modern"** dengan **Indikator Kinerja Pendukung (IKP)**, yaitu :

   a. Indeks SPBE, dengan target **2,9%;** dan
   b. Indeks Kualitas Data, dengan target **4 (level 4 = 61% s.d 80%).**

Perjanjian Kinerja tersebut dibuat oleh Kabid TIK Polda Kalbar selaku Kuasa Penguna Anggaran (KPA) di lingkungan Polda Kalbar yang merupakan kontrak kinerja kepada Kapolda. Perjanjian kinerja dimaksud berisi tekad atau janji untuk melaksanakan program dan kegiatan yang telah ditetapkan. Dengan demikian Perjanjian kinerja satuan kerja diharapkan akan dapat meningkatkan kinerja Polri khususnya Bidang TIK Polda Kalbar.

Perjanjian Kinerja yang disusun dengan mengacu pada sasaran strategis maupun indikator kinerja, diutamakan untuk mewujudkan pelayanan prima, baik Dalam rangka Harkamtibmas, penegakan hukum, perlindungan, pengayoman dan Pelayanan terhadap masyarakat sampai wilayah terpencil serta pulau – pulau terluar dan dengan mengembangkan kemampuan personel Polri guna mewujudkan SDM Polri yang profesional, bermoral, humanis dan simpatik serta dipercaya masyarakat.

Perjanjian Kinerja merupakan respresentasi dan penjabaran dari Visi, Misi dan Sasaran yang telah ditetapkan dalam Rencana Strategis yang harus dicapai pada setiap tahunnya. Perjanjian Kinerja Bidang TIK Polda Kalbar memuat uraian tentang sasaran-sasaran yang dicapai pada tahun 2025 termasuk indikator dan targetnya, yang diwujudkan dalam bentuk-bentuk program dan kegiatan.

BAB - III
AKUNTABILITAS KINERJA

A. Capaian Kinerja Organisasi

Capaian Kinerja Bidang TIK Polda Kalbar tahun 2025 dilakukan dengan cara membandingkan antara Kinerja (target) dengan realisasi masing-masing indikator kinerja sasaran, rincian tingkat capaian kinerja masing-masing indikator tersebut dapat dilihat dalam tabel pada lampiran pengukuran Kinerja T.A. 2025.

Secara umum terdapat beberapa keberhasilan pencapaian sasaran strategis berikut indikator kinerjanya. Namun demikian masih ada beberapa sasaran strategis yang belum secara optimal berhasil diwujudkan dalam tahun 2025. Terhadap sasaran dan target indikator kinerja yang belum berhasil sepenuhnya dapat diwujudkan tersebut, Bidang TIK Polda Kalbar telah melakukan analisa dan evaluasi sebagai bahan *feedback* dalam rangka peningkatan capaian kinerja Bidang TIK Polda Kalbar di masa mendatang.

Bidang TIK telah menyusun indikator kinerja utama yang merupakan tolok ukur keberhasilan organisasi secara menyeluruh yang mengambarkan tugas pokok , fungsi serta peran Polri, oleh sebab itu sebagai langkah yang rasional untuk menilai keberhasilan pelaksanaan kinerja, Bidang TIK Polda Kalbar menyusun Laporan Indikator Kinerja utama dimana capaian indikator kinerja utama ini diharapkan secara proporsional dan akuntabel akan memberikan gambaran tentang sejauh mana suatu organisasi dapat mencapai kinerjanya sesuai dengan tugas pokok, fungsi dan peran yang diembannya.

Indikator Kinerja Utama yang dirumuskan dapat memberikan gambaran kepada berbagai pihak untuk kepentingan tentang hasil capaian indikator Utama yang diwujudkan oleh Bidang TIK Polda Kalbar.

Capaian Sasaran Strategis dengan indikator kinerja Utama Bidang TIK Polda Kalbar T.A. 2025 diuraian sebagai berikut:

Tabel I

Sasaran Strategis dan Indikator Kinerja Utama (IKU) Bidang TIK Polda Kalbar

NO	SASARAN STRATEGIS	INDIKATOR KINERJA UTAMA	TARGET	REALISASI	CAPAIAN
1.	Infrastruktur Strategis Kepolisian yang berdaya guna dan Modern	Persentase terpeliharanya sarana prasarana Bidang TIK	100%	100%	100%

Analisa Capaian Indikator Kinerja Utama (IKU) T.A. 2025 Bid TIK Polda Kalbar

Persentase Sarana prasarana Bidang TIK, dengan target 100 %,

Realisasi 100 %, dan capaian 100 %;

Tabel 2

Indikator Kinerja Utama

Indikator Kinerja Utama	Target 2025	TAHUN 2025		KET
		Realisasi	Capaian	
Persentase terpeliharanya sarana prasarana Bidang TIK	100%	100%	100%	Capaian s.d 31 Des 2025 sebesar 100%

Grafik 1

Pemeliharaan Sarana Prasarana Alat Komunikasi Radio da Kalbar dan Satwil Jajaran Tahun 2025

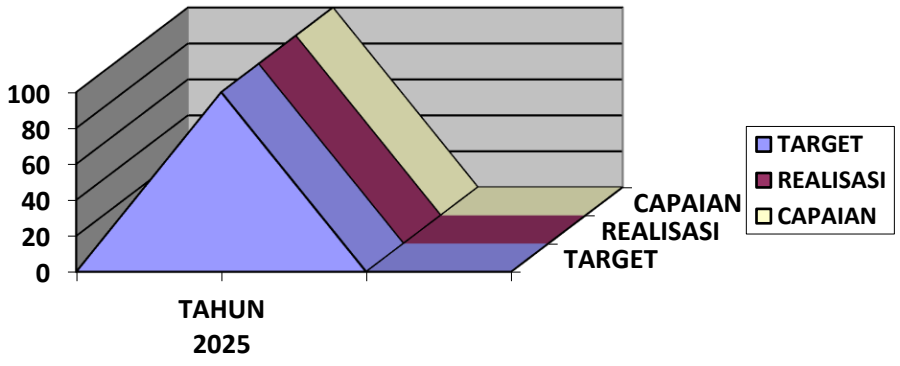

LRA HAR ALKOM RADIO T. A 2025

KODE	PROGRAM / KEGIATAN / OUTPUT / SUBOUTPUT / KOMPONEN / SUBKOMP / AKUN / DETIL	PAGU AWAL	PAGU AKHIR	BLOKIR	PAGU SETELAH BLOKIR	REALISASI S/D BULAN LALU (01 S/D 30 NOVEMBER 2025)		REALISASI BULAN INI (01 S/D 15 DESEMBER 2025)		REALISASI S/D BULAN INI (01 JANUARI S/D 15 DESEMBER 2025)		SISA DANA S/D BULAN INI		SISA DANA S/D BULAN INI SETELAH BLOKIR		SUMBER DANA	K
						TOTAL	%	TOTAL	%	TOTAL	%	TOTAL	%	TOTAL	%		
1	2	3	4	5	6	7	8	9	10	11	12	13	14	15	16	17	
	>> SISTEM RADIO KOMUNIKASI TRUNKING	253,074,000	246,986,000	-	246,986,000	246,986,000	100.00	-	-	246,986,000	100.00	-	-	-	-		
	ITROLLER/ SITE SM 8000	150,000,000	147,346,000	0	147,346,000	147,346,000	100.00	-	-	147,346,000	100.00	-	-	-	-		
	- RADIO BASE STATION 5CH	103,074,000	99,640,000	-	99,640,000	99,640,000	100.00	-	-	99,640,000	100.00	-	-	-	-		
	MAT REPEATER LINK MIX MODE	15,400,000	14,990,000	0	14,990,000	14,990,000	100.00	-	-	14,990,000	100.00	-	-	-	-		
	ater LINK/ REPEATER AND TRANCIEVER	15,400,000	14,990,000	0	14,990,000	14,990,000	100.00	-	-	14,990,000	100.00	-	-	-	-		
	ER SST	166,330,000	166,330,000	0	166,330,000	166,330,000	100.00	-	-	166,330,000	100.00	-	-	-	-		
	2 Meter	166,330,000	166,330,000	0	166,330,000	166,330,000	100.00	-	-	166,330,000	100.00	-	-	-	-		

Harwat Jaringan Komunikasi Radio (Jarkomrad)

Harwat Jarkomrad TH 2025 Termin I

LOKASI	SITE ASPOL HONGGO	TANGGAL : 4 MARET 2025

Pelaksaan Pekerjaan : Pergantian Sparepart Module GGM Motorola 8000

LOKASI	SITE TRUNGKING SINGKAWANG	TANGGAL : 7 MARET 2025

Pelaksaan Pekerjaan : Pengecekan dan Tuning Combiner

LOKASI	SITE TRUNGKING SINGKAWANG	TANGGAL : 9 MARET 2025

Pelaksaan Pekerjaan : Pemasangan TTA dan RMC Berfungsi Normal

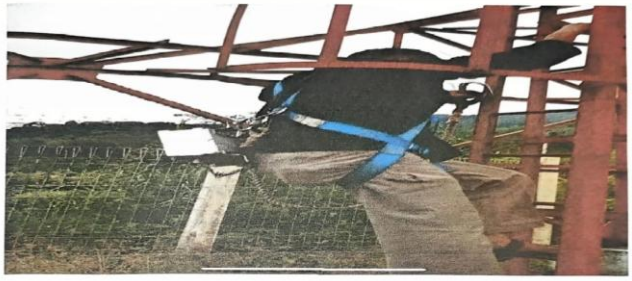

LOKASI	SITE TRUNGKING SINGKAWANG	TANGGAL : 8 MARET 2025

Pelaksaan Pekerjaan : Pengecekan dan Perbaikan Power Supply

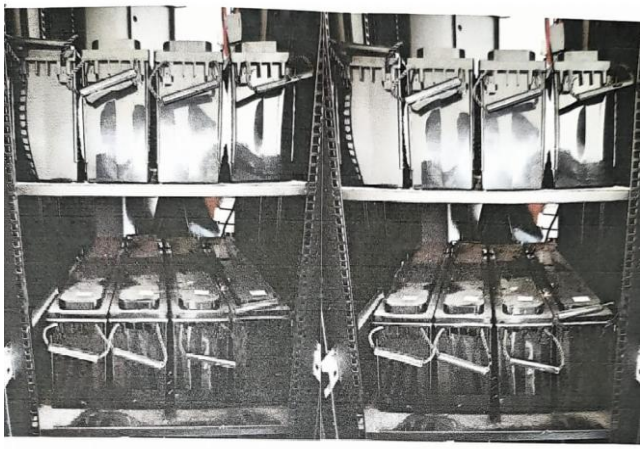

Harwat Jarkomrad Th 2025 Termin II

OKASI	SITE SEKADAU	TANGGAL : 20 MEI 2025

elaksaan Pekerjaan : Pergantian Sparepart Module GGM 8000

KASI	SITE MEMPAWAH	TANGGAL : 6 MEI 2025

aksaan Pekerjaan : Perawatan Repeater Link Mix Mode

KASI	SITE MEMPAWAH	TANGGAL : 11 MEI 2025

laksaan Pekerjaan : Pengecatan Tower

KASI	SITE MEMPAWAH	TANGGAL : 8 MEI 2025

laksaan Pekerjaan : Pembersihan Halaman Tower site Mempawah

Harwat Jaringan Komunikasi Data (Jarkomdat)

Grafik 2
Pemeliharaan Sarana Prasarana Jaringan Komunikasi Data
Polda Kalbar dan Satwil Jajaran Tahun 2025

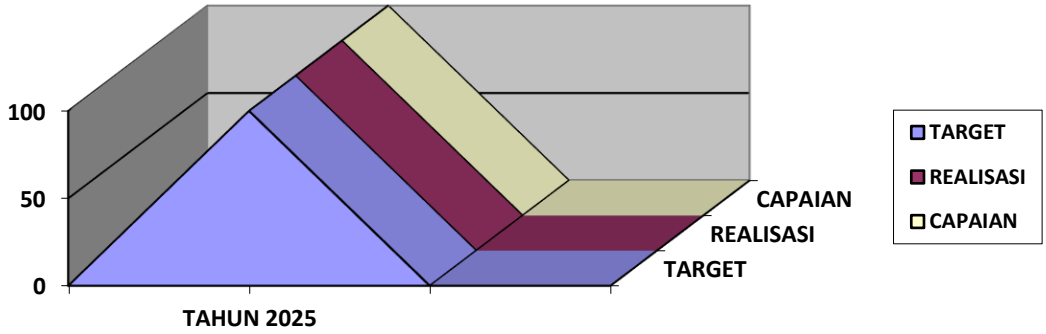

Harwat Jaringan Komunikasi Data (Jarkomdat)

LAPORAN PEMELIHARAAN DAN PERAWATAN PERANGKAT COMMAND CENTER DAN CCTV	LAPORAN VISUAL Periode : Februari - Maret
Uraian: Harwat Setting ulang Outdoor PTZ camera CCTV Objek Vital **Keterangan**: Februari 2025	
Uraian: Harwat Setting ulang Outdoor PTZ camera CCTV Objek VItal **Keterangan**: Februari 2025	
Uraian: Harwat Switch Camera PoE Outdoor CCTV Objek Vital	

Keterangan: Februari 2025

LAPORAN PEMELIHARAAN DAN PERAWATAN PERANGKAT COMMAND CENTER DAN CCTV	**LAPORAN VISUAL** **Periode : Februari - Maret**
	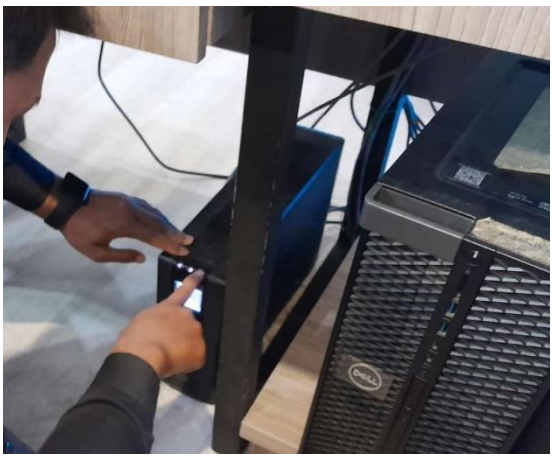
Uraian: Harwat NVR (64) CH CCTV PAM MAKO **Keterangan**: Februari 2025	**Uraian**: Harwat UPS 900VA Command Center **Keterangan**: Februari 2025
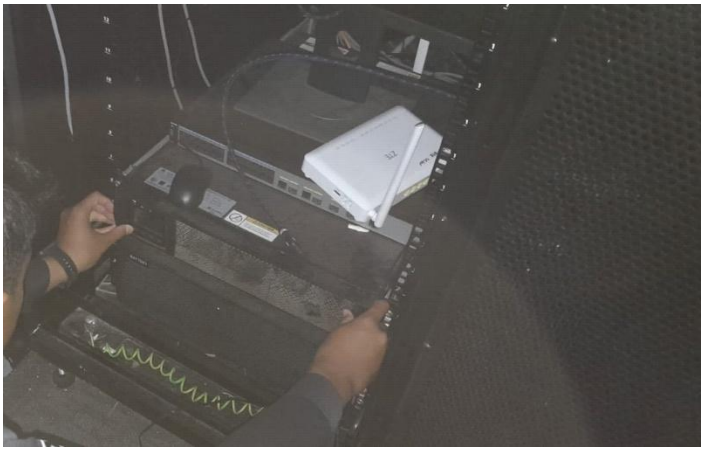	
Uraian: Harwat UPS 5 KVA with Battery Bank Command Center **Keterangan**: Februari 2025	**Uraian**: Harwat Outdoor PTZ Camera CCTV Objek Vital **Keterangan**: Maret 2025
Uraian: Harwat Outdoor PTZ Camera dan Switch Camera PoE Outdoor CCTV Objek Vital **Keterangan**: Maret 2025	

LAPORAN PEMELIHARAAN DAN PERAWATAN PERANGKAT COMMAND CENTER DAN CCTV	LAPORAN VISUAL Periode : Februari - Maret
Uraian: Harwat Outdoor PTZ Camera dan Switch Camera PoE Outdoor CCTV Objek Vital **Keterangan**: Maret 2025	
	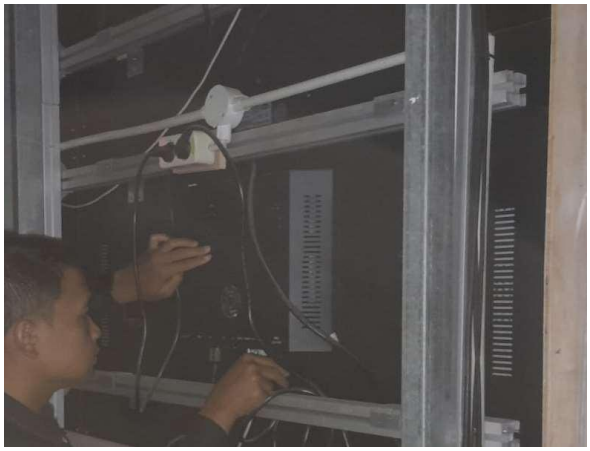
Uraian: Harwat TV Display HDTV 55” Command Center **Keterangan**: Maret 2025	
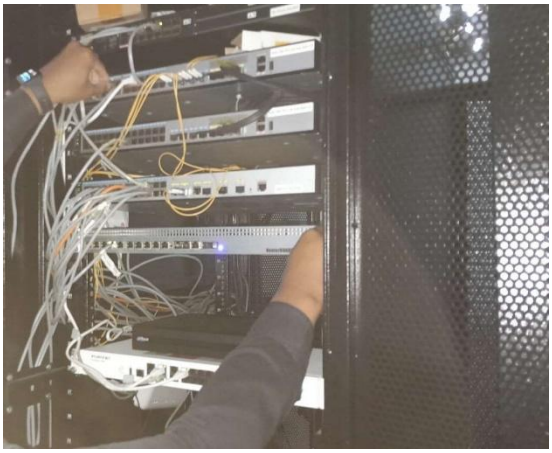	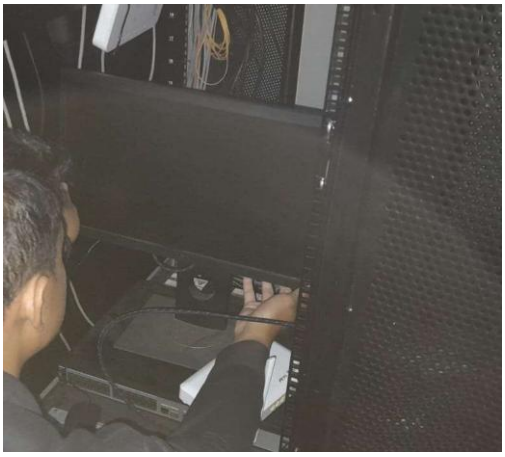

Uraian: Harwat Agen Console PC(1 PC dengan 2 Layar Monitor) **Keterangan**: Maret 2025	**Uraian**: Harwat Indoor Dome Camera CCTV PAM MAKO **Keterangan**: Maret 2025
Uraian: Harwat Switch Camera (PoE) Indoor **Keterangan**: Maret 2025	**Uraian**: Harwat Indoor Dome Camera CCTV PAM MAKO **Keterangan**: Maret 2025
Uraian: Harwat Switch Camera PoE Outdoor CCTV Objek Vital **Keterangan**: Maret 2025	**Uraian**: Harwat Outdoor PTZ Camera CCTV Objek Vital **Keterangan**: Maret 2025

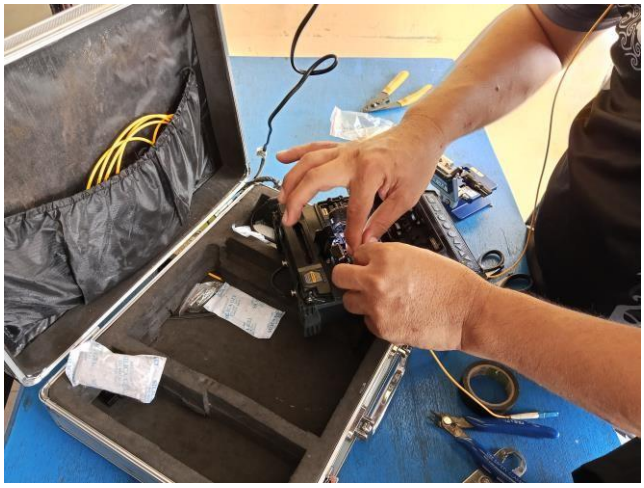

Uraian: Harwat switch camera (PoE) outdoor dan splicing jaringan FO yang putus PAM MAKO
Keterangan: Juli 2025

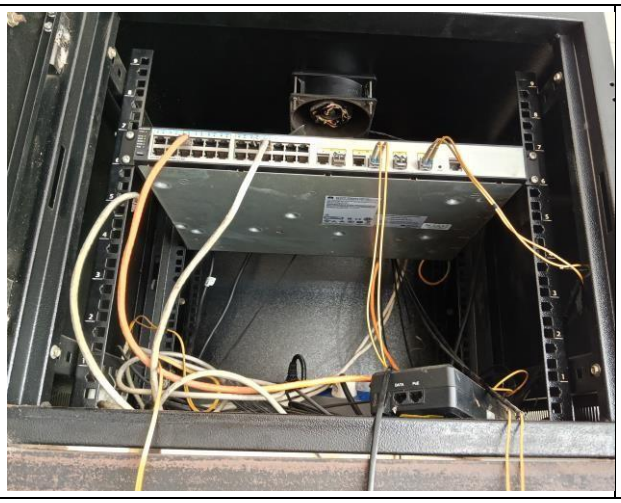

Uraian: Harwat switch camera (PoE) Indoor dan Indoor Dome Camera PAM MAKO
Keterangan: Juli 2025

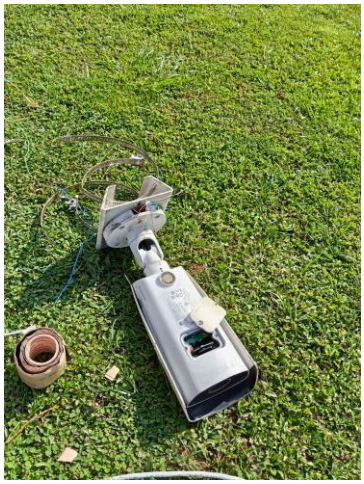

Uraian: Harwat Jalur Kabel Jaringan CCTV PAM MAKO **Keterangan**: Agustus 2025	
Uraian: Harwat Outdoor PTZ Camera dan Switch Camera PoE Outdoor CCTV Objek Vital **Keterangan**: Agustus 2025	
Uraian: Harwat Outdoor Bullet Camera dan Switch Camera PoE Outdoor CCTV Objek Vital **Keterangan**: Agustus 2025	

Uraian: Harwat Switch Camera PoE Outdoor CCTV dan Outdoor PTZ camera Objek Vital
Keterangan: Agustus 2025

Uraian: Harwat Outdoor Bullet Camera dan Switch Camera (PoE) Outdoor Objek Vital
Keterangan: Agustus 2025

Uraian: Harwat Switch Camera (PoE) Outdoor dan Kabel Jaringan Objek Vital **Keterangan**: September 2025	
	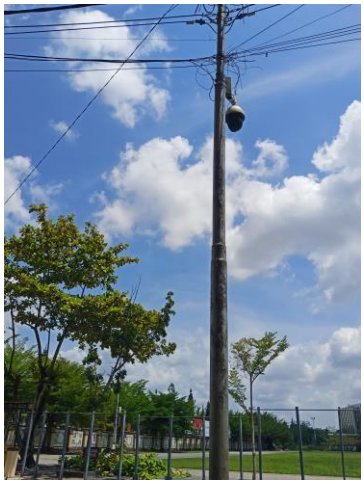
Uraian: Harwat Outdoor PTZ Camera dan Switch Camera PoE Outdoor CCTV Objek Vital **Keterangan**: September 2025	
Uraian: Harwat Switch Camera PoE Outdoor CCTV PAM MAKO **Keterangan**: September 2025	

Uraian: Harwat Outdoor Bullet Camera PAM MAKO **Keterangan**: September 2025	
Uraian: Harwat Kabel Jaringan CCTV dan Switch Camera (PoE) Outdoor PAM MAKO **Keterangan**: September 2025	
Uraian: Harwat Kabel Jaringan CCTV dan Switch Camera (PoE) Outdoor PAM MAKO **Keterangan**: September 2025	

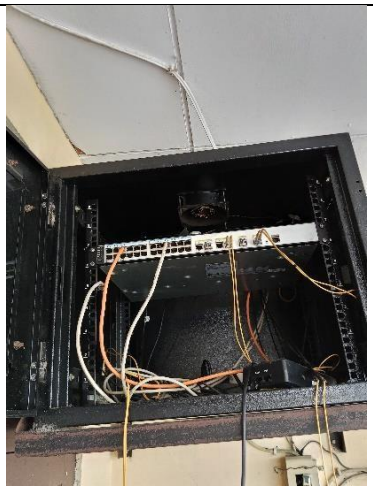

Uraian: Harwat Switch Camera (PoE) Indoor dan Outdoor PTZ Camera PAM MAKO
Keterangan: September 2025

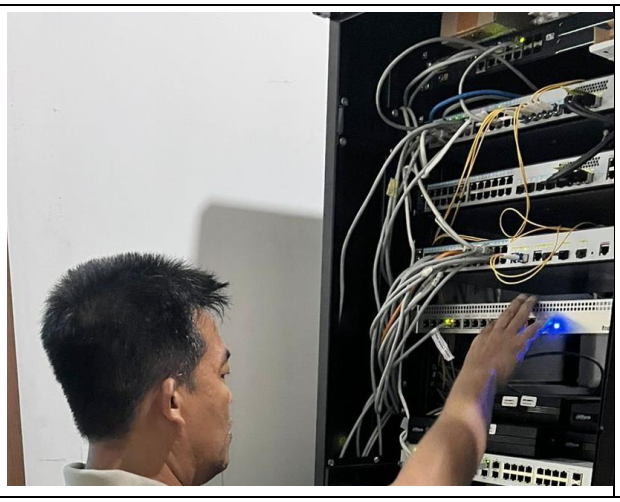

Uraian: Harwat Server untuk Lokal, WAN Router dengan Firewall, dan Switch Camera Aggregation 28 Port COMMAND CENTER
Keterangan: September 2025

Uraian: Harwat Agen Console PC (1 PC dengan 2 Layar Monitor), video sinopsis, dan TV Display 55" COMMAND CENTER
Keterangan: September 2025

Capaian s.d 31 Desember 2025 yaitu sebesar 100%, dari target 100% dengan Realisasi sebesar 99,88%, dikarenakan adanya peningkatan perawatan perangkat TIK (Alkom dan Almon), khususnya dalam rangka persiapan menghadapi Gangguan Harkamtibmas Tahun 2025 dengan objek satker- satker Mapolda maupun perangkat yang ada di Kewilayahan.

Kendala yang dihadapi

Dalam pelaksanaan kegiatan Harwat tidak mengalami kendala.

Tindak lanjut

Selalu berkoordinasi dengan Birorena dalam hal Penyerapan anggaran dan Membuat usulan ke Mabes Polri melalui Div TIK Polri untuk pengadaan sarana prasarana TIK satker dan satwil Polda Kalbar.

Tabel 3
Perbandingan Persentase terpeliharanya sarana prasarana Bidang TIK
Tahun 2024 s/d 2025

Tahun	Target	Realisasi	Capaian
2024	100%	99,88%	99,88%
2025	100%	100%	100%

Analisa dan Evaluasi

Berdasarkan perbandingan Tabel dan Grafik di atas, bahwa Pemeliharaan Sarana prasarana Aset TIK di Mapolda Kalbar dan Satwil Jajaran Polda Kalbar pada tahun 2025 Capaiannya sebesar 100% dengan kata lain terjadinya kenaikan dibandingkan dengan Tahun 2024, dikarenakan :

a) Profesionalitas dan keampuan Teknis Personel yang mengawaki perangkat Alkom;
b) Pelaksanaan pemeliharaan dan perawatan dapatb terpenuhi sesuai skala prioritas, sehingga pengawasan dan monitoring perangkat Alkom yang tergelar dapat membantu dalam operasional Kepolisian;
c) Sarana prasarana Alat komunikasi di Polda Kalbar dan Satwil jajaran Polda Kalbar dengan Sistem *Trunking* yang ada telah mengakomodir sesuai kebutuhan , sehingga Komunikasi operasional kepolisian tidak mengalami hambatan.

1) Hasil yang dicapai

Penggunaan Alkom yang tergelar dapat berfungsi dengan baik

2) Kendala yang dihadapi

Tidak mengalami kendala dan hambatan yang signifikan mengingat Bid TIK akan mengoptimalkan perangkat yang tergelar dalam mendukung pelaksanaan Tugas Kepolisian..

3) Tindak lanjut

Secara prioritas Mengusulkan penambahan Anggaran ke Mabes Polri melalui Biro Perencanaan dan Anggaran (Rorena) Polda Kalbar untuk untuk mendukung kegiatan Perawatan , pemeliharaan serta pengadaan Repeater dan sarana penunjang kebutuhan Radio Komunikasi**.**

Tabel 4
Indikator Kinerja Utama (IKU) Bid TIK Polda Kalbar

NO	SASARAN STRATEGIS	INDIKATOR KINERJA UTAMA	TARGET	REALISASI	CAPAIAN
	Infrastruktur Strategis Kepolisian yang berdaya guna dan Modern	Persentase pemenuhan Jasa Telekomunikasi Satker Mapolda Kalbar.	100%	100%	100%

Tabel 5
Indikator Kinerja Utama

Indikator Kinerja Utama	Target 2025	TAHUN 2025		KET
		Realisasi	Capaian	
Pemenuhan Jasa Telekomunikasi Satker Mapolda Kalbar	100%	99.94%	99.94%	Target Capaian s.d 31 Des 2025 sebesar 100%

Grafik 2
Pembayaran Telepon dan Internet Satker Mapolda Kalbar Tahun 2025

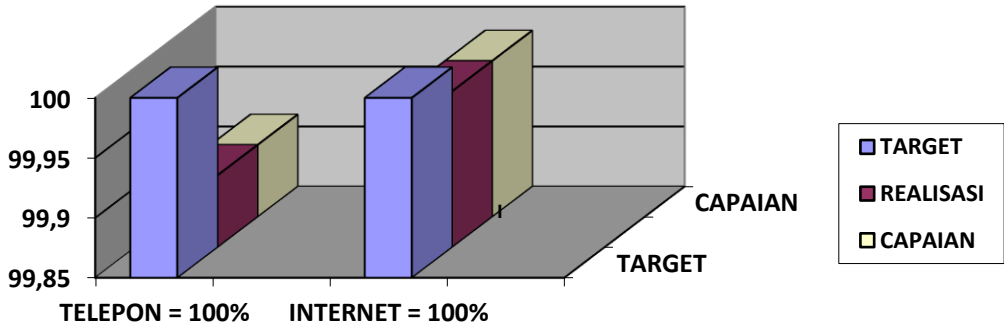

Grafik 3
Persentase pembayaran Jasa Telekomunikasi Satker Mapolda Kalbar Tahun 2025

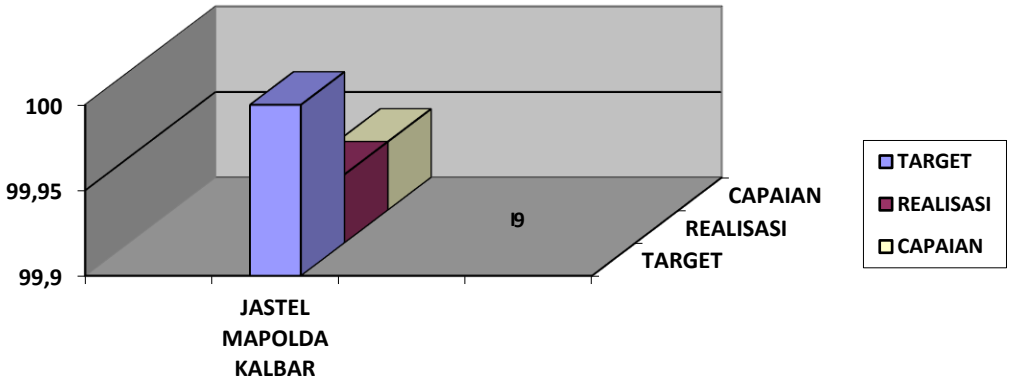

a. Telepon

Indikator Kinerja Kegiatan	Target 2025	TAHUN 2025			KET
		Target	Realisasi	Capaian	
JASA PEMBAYARAN TELEPON MAPOLDA KALBAR	100	100	99.91	99.91	
LANGGANAN TELEPON POLDA (TERMASUK TAGIHAN TAHUN Mapolda Kalbar			99.91	99.91	

Laporan Realisasi Anggaran (LRA) Telepon S.D 31 DESEMBER 2025

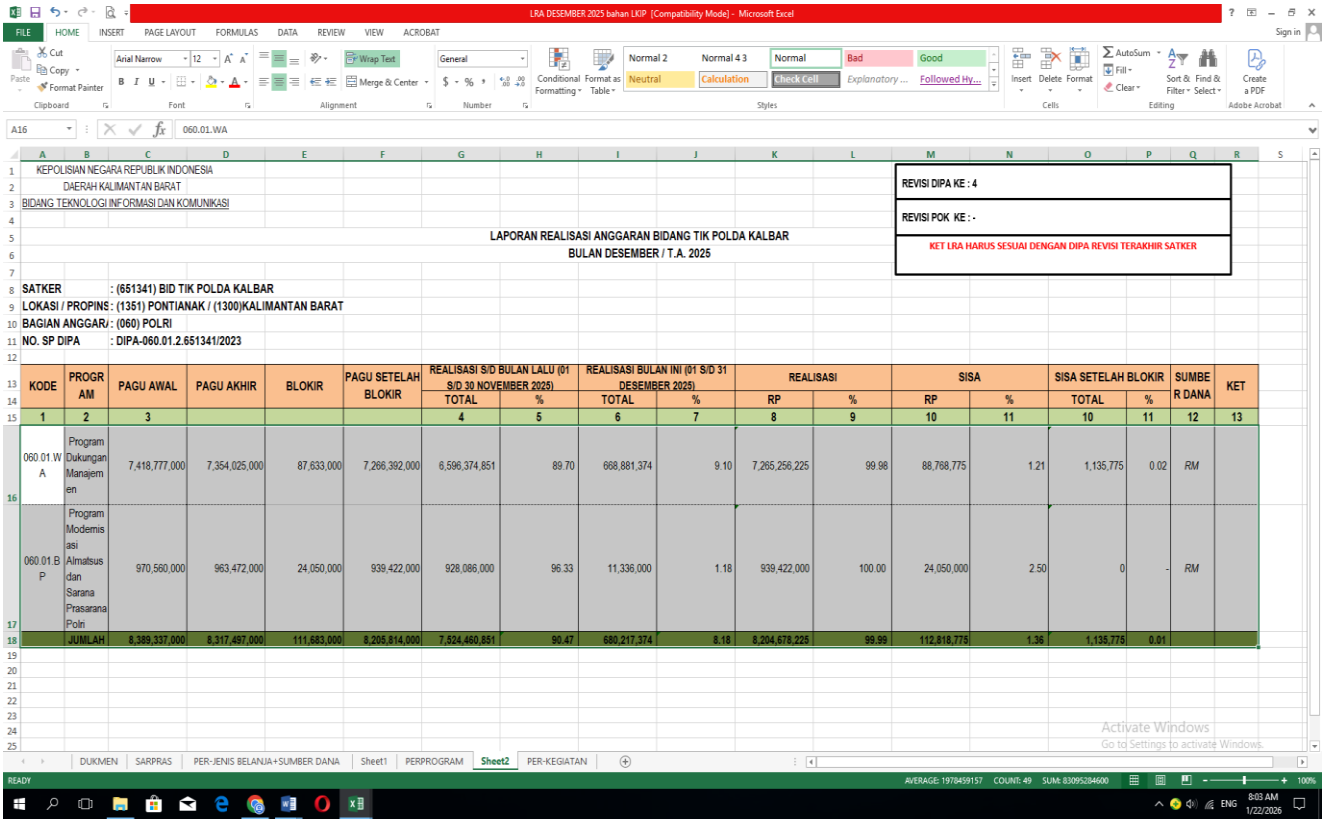

KEPOLISIAN NEGARA REPUBLIK INDONESIA
DAERAH KALIMANTAN BARAT
BIDANG TEKNOLOGI INFORMASI DAN KOMUNIKASI

REVISI DIPA KE : 4
REVISI POK KE : -
KET LRA HARUS SESUAI DENGAN DIPA REVISI TERAKHIR SATKER

LAPORAN REALISASI ANGGARAN BIDANG TIK POLDA KALBAR
BULAN DESEMBER / T.A. 2025

SATKER : (651341) BID TIK POLDA KALBAR
LOKASI / PROPINS : (1351) PONTIANAK / (1300)KALIMANTAN BARAT
BAGIAN ANGGARA : (060) POLRI
NO. SP DIPA : DIPA-060.01.2.651341/2023

KODE	PROGRAM	PAGU AWAL	PAGU AKHIR	BLOKIR	PAGU SETELAH BLOKIR	REALISASI S/D BULAN LALU (01 S/D 30 NOVEMBER 2025)		REALISASI BULAN INI (01 S/D 31 DESEMBER 2025)		REALISASI		SISA		SISA SETELAH BLOKIR		SUMBER DANA	KET
						TOTAL	%	TOTAL	%	RP	%	RP	%	TOTAL	%		
1	2	3				4	5	6	7	8	9	10	11	10	11	12	13
060.01.WA	Program Dukungan Manajemen	7,418,777,000	7,354,025,000	87,633,000	7,266,392,000	6,596,374,851	89.70	668,881,374	9.10	7,265,256,225	99.98	88,768,775	1.21	1,135,775	0.02	RM	
060.01.BP	Program Modernisasi Almatsus dan Sarana Prasarana Polri	970,560,000	963,472,000	24,050,000	939,422,000	928,086,000	96.33	11,336,000	1.18	939,422,000	100.00	24,050,000	2.50	0	-	RM	
	JUMLAH	8,389,337,000	8,317,497,000	111,683,000	8,205,814,000	7,524,460,851	90.47	680,217,374	8.18	8,204,678,225	99.99	112,818,775	1.36	1,135,775	0.01		

Berdasarkan tabel dan Grafik diatas dapat dianalisa dan evaluasi

Berdasarka Alokasi Anggaran Pembayaran Telepon, Capaian s.d 31 Desember 2025 pembayaran Telepon yaitu sebesar 99,98%, dari target 100% dan Realisasi sebesar 99,91%, dan sesuai dalam dikarenakan Bid TIK Polda Kalbar sudah melaksanakan kontrak dengan PT.Telkom selama 1 (satu) tahun, sehingga pembayaran jasa telepon sudah teralokasi.

Kendala yang dihadapi

Proyeksi dan prediksi pelaksanaan kegiatan pembayaran telepon sudah sesuai dengan analisa dan evaluasi setiap bulannya sehingga anggaran tersebut tepat sasaran.

Tindak lanjut

Selalu berkoordinasi dengan PT.Telkom dalam hal pembayaran jasa telepon, sehingga pelaksanaanya tepat waktu.

b. Internet

Indikator Kinerja Kegiatan	Target 2025	Tahun 2025			KET
		Target	Realisasi	Capaian	
JASA PEMBAYARAN INTERNET MAPOLDA KALBAR	**100%**	100%	99.98%	99.98%	
1. Langganan Internet Polda Kalbar Termasuk Tagihan Tahun Sebelumnya			99.97%		
2. Dukungan Internet Operasional Command Center			100%		

Laporan Realisasi Anggaran (LRA) Internet S.D Desember 2025

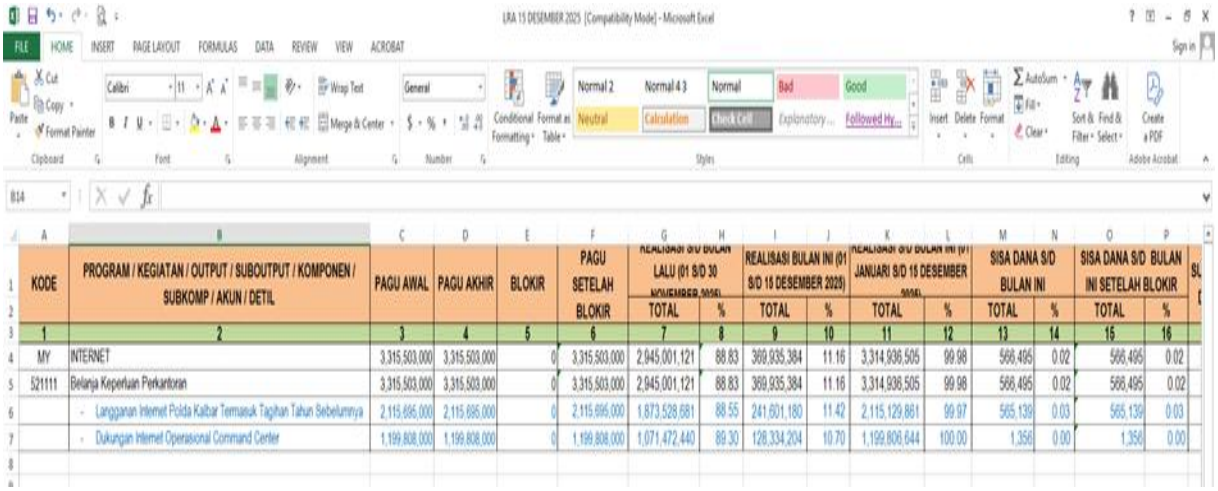

KODE	PROGRAM / KEGIATAN / OUTPUT / SUBOUTPUT / KOMPONEN / SUBKOMP / AKUN / DETIL	PAGU AWAL	PAGU AKHIR	BLOKIR	PAGU SETELAH BLOKIR	REALISASI S/D BULAN LALU (01 S/D 30 NOVEMBER 2025)		REALISASI BULAN INI (01 S/D 15 DESEMBER 2025)		REALISASI S/D BULAN INI (01 JANUARI S/D 15 DESEMBER 2025)		SISA DANA S/D BULAN INI		SISA DANA S/D BULAN INI SETELAH BLOKIR	
						TOTAL	%	TOTAL	%	TOTAL	%	TOTAL	%	TOTAL	%
1	2	3	4	5	6	7	8	9	10	11	12	13	14	15	16
MY	INTERNET	3,315,503,000	3,315,503,000	0	3,315,503,000	2,945,001,121	88.83	369,935,384	11.16	3,314,936,505	99.98	566,495	0.02	566,495	0.02
521111	Belanja Keperluan Perkantoran	3,315,503,000	3,315,503,000	0	3,315,503,000	2,945,001,121	88.83	369,935,384	11.16	3,314,936,505	99.98	566,495	0.02	566,495	0.02
	- Langganan Internet Polda Kalbar Termasuk Tagihan Tahun Sebelumnya	2,115,696,000	2,115,696,000	0	2,115,696,000	1,873,528,681	88.55	241,601,180	11.42	2,115,129,861	99.97	565,139	0.03	565,139	0.03
	- Dukungan Internet Operasional Command Center	1,199,808,000	1,199,808,000	0	1,199,808,000	1,071,472,440	89.30	128,334,204	10.70	1,199,806,644	100.00	1,356	0.00	1,356	0.00

Tabel 6
Perbandingan Persentase pemenuhan Jasa Telekomunikasi Satker Mapolda Kalbar.
Tahun 2024 s/d 2025

Sasaran Strategis	Indikator Kinerja Utama	Tahun						Ket
		2024			2025			
		Target	Realisasi	Capaian	Target	Realisasi	Capaian	
Infrastruktur Strategis Kepolisian yang berdaya guna dan Modern	pemenuhan Jasa Telekomunikasi Satker Mapolda Kalbar 1. Telepon 2. Internet	100%	100%	100%	100%	99.94%	99.94%	Capaian Th 2025 mengalami penurunan disebabkan adanya efisiensi Anggaran

Grafik 4
Perbandingan Persentase pemenuhan Jasa Telekomunikasi
Satker Mapolda Kalbar Tahun 2024 dan Tahun 2025

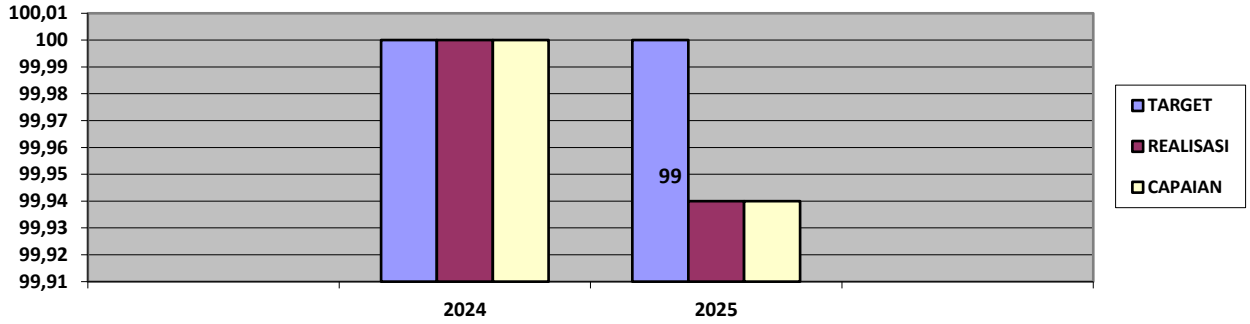

Berdasarkan perbandingan Tabel dan Grafik di atas, bahwa pemenuhan layanan Jasa Telekomunikasi (Internet dan Telepon) di Satker Mapolda Kalbar Target dan Realisasi Tahun 2025 terjadinya penurunan dengan capaian sebesar 99.94%, disebabkan adanya Efisiensi Anggaran T. A 2025.

1). Hasil yang dicapai

Layanan Jasa Telekomunikasi membantu Operasional seluruh Satker di Mapolda Kalbar.

2). Kendala yang dihadapi

Dalam operasional tidak mengalami hambatan.

3). Tindak lanjut

Berkoordinasi dengan PT.Telkom dan Birorena Polda Kalbar dalam rangka penggunaan anggaran khususnya layanan Jasa Telekomunikasi.

c. INFRASTRUKTUR STRATEGIS KEPOLISIAN YANG BERDAYA GUNA DAN MODERN;

Insfrastruktur strategis kepolisian yang berdaya guna dan modern merupakan salah satu pilar utama dalam meningkatkan efektivitas dan efisiensi institusi, termasuk dalam sektor kepolisian. Dalam era digital saat ini, pemanfaatan teknologi menjadi kebutuhan mutlak bagi institusi kepolisian untuk menghadapi tantangan yang semakin kompleks, seperti kejahatan siber, kejahatan lintas negara, dan dinamika sosial yang terus berkembang. Sebagai salah satu elemen penting dalam menjaga keamanan dan ketertiban masyarakat, Polda Kalimantan Barat (Polda Kalbar) memiliki peran strategis dalam mengintegrasikan teknologi modern ke dalam seluruh aspek operasional dan pelayanan publik. Upaya modernisasi teknologi di Polda Kalbar melibatkan berbagai aspek, termasuk pengembangan sistem informasi yang terintegrasi, pemanfaatan teknologi komunikasi canggih, serta penerapan alat-alat digital untuk mendukung tugas operasional. Contohnya, implementasi sistem e-Tilang, penggunaan drone untuk pengawasan wilayah, serta pengembangan aplikasi layanan publik berbasis daring adalah beberapa langkah konkret yang telah diambil untuk meningkatkan pelayanan dan transparansi kepada masyarakat.

Merujuk pada permasalahan tersebut di atas maka Polda Kalbar menetapkan Insfrastruktur strategis kepolisian yang berdaya guna dan modern sebagai sasaran strategis yang hendak dicapai pada Renstra 2025-2029 dengan 3 (tiga) Indikator Kinerja Pendukung (IKP) yaitu:

1) Indeks SPBE untuk tahun 2025 dengan target 2,90;
2) Tingkat pemenuhan Minimum Essential Police Equipment (MEPE) untuk tahun 2025 dengan target 42,03 (1,7);
3) Indeks kualitas data untuk tahun 2025 dengan target 4.

Tabel 78. . . .

TABEL 9
DATA CAPAIAN KINERJA INFRASTRUKTUR KEPOLISIAN YANG BERDAYA GUNA DAN MODERN

NO	SASARAN STRATEGIS	INDIKATOR KINERJA	TAHUN 2025		
			TARGET	REALISASI	CAPAIAN
1	2	3	4	5	6
SS4	Infrasturktur strategis Kepolisian yang berdaya guna dan modern	a. Indeks SPBE	2,9	2,9	100%
		b. Tingkat pemenuhan *Minimum Essential Police Equipment* (MEPE)	42,03 (1,7)	42,24 (1,72)	101,18%
		c. Indeks kualitas data	4	4	100%

1) Indeks SPBE;

TABEL 10
INDIKATOR INDEKS SPBE POLDA KALBAR TAHUN 2025

NO	SASARAN STARTEGIS	INDIKATOR KINERJA	TARGET	REALISASI	CAPAIAN
SS4	**Infrastruktur strategis Kepolisian yang berdaya guna dan modern**	**Indeks SPBE**	**2,90**	**2,90**	**100%**

GRAFIK 31
INDIKATOR INDEKS SPBETAHUN 2025

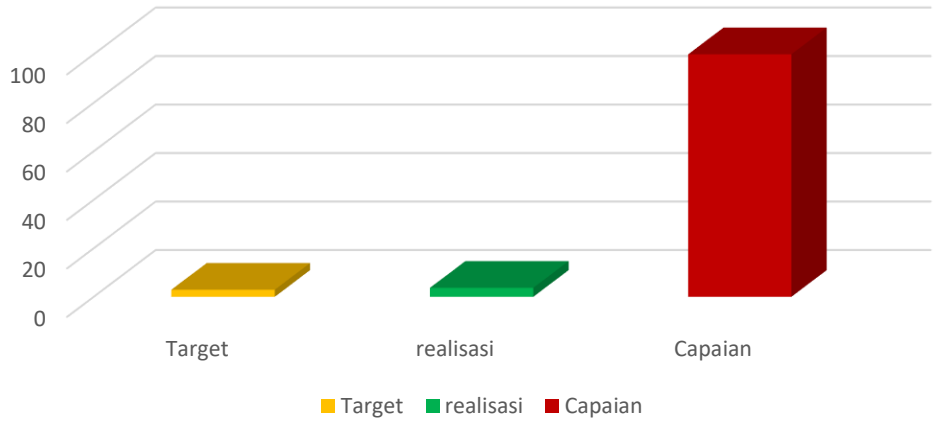

Grafik . . . . .

Dari tabel grafik diatas di atas dapat di tarik kesimpulan bahwa untuk indikator kinerja utama Indeks SPBE pada tahun 2025 target 2,9, realisasi 2,9 dan capaian pada tahun 2025 sebesar 100 %, hal ini menunjukan bahwa kinerja Bid TIK dan jajaran Polda Kalbar sudah optimal. SPBE adalah Sistem Pemerintahan Berbasis Elektronik, yaitu penyelenggaraan pemerintahan yang menggunakan teknologi informasi dan komunikasi (TIK) untuk memberikan layanan publik yang terpadu, bersih, efektif, transparan, dan akuntabel, sesuai Perpres No. 95 Tahun 2018. Tujuannya adalah mewujudkan tata kelola pemerintahan digital yang lebih efisien dan pelayanan publik yang berkualitas, mencakup proses bisnis, data, infrastruktur, aplikasi, hingga keamanan digital.

$$I = 0{,}13K + 0{,}25T + 0{,}165M + 0{,}455L$$

$$I = 0{,}13(23{,}08) + 0{,}25(12) + 0{,}165(17{,}58) + 0{,}455(6{,}15)$$

$$I = 3 + 3 + 2{,}9 + 2{,}80): 4$$

$$I = 2{,}90$$

I : Indeks Sistem Pemerintahan Berbasis Elektronik;

K : Indikator kebijakan internal yang mendukung penerapan tim koordinasi SPBE, perencanaan, strategi, manajemen, dan audit TIK SPBE;

T : Indikator terkait arsitektur, peta rencana, anggaran, dan proses bisnis SPBE. Indikator kematangan pembangunan jaringan intra pemerintah, pusat data, dan sistem penghubung layanan SPBE. Beserta Indikator pelaksanaan tugas Tim Koordinasi SPBE dan kolaborasi penerapan SPBE;

M : Indikator manajemen risiko, keamanan informasi, data, aset, SDM, pengetahuan, perubahan, dan layanan SPBE, beserta indikator audit infrastruktur, aplikasi, dan keamanan SPBE;

L : Indikator layanan perencanaan, penganggaran, keuangan, pengadaan, kepegawaian, kearsipan, pengelolaan BMN, pengawasan, akuntabilitas, dan kinerja, beserta Indikator layanan pengaduan publik, data terbuka, JDIH, dan layanan publik unggulan lainnya.

Dimensi Kebijakan (K), Tata Kelola (T), dan Manajemen (M) memiliki *rating* sebagai berikut:

1 : rintisan, baru tataran konsep;

2 : terkelola, bila sudah terimplementasi sebagian;

3 : terdefinisi, bila telah terimplementasi seluruhnya;

4 : terpadu dan terukur, bila telah terkolaborasi antar instansi, dievaluasi, dikendalikan,
memiliki hasil reviu dan rekomendasi;

5 : optimum, bila sudah sempurna hasil evaluasi.

Dimensi Layanan (L) memiliki *rating* sebagai berikut:

1 : bila layanan hanya berupa informasi satu arah;

2 : bila layanan telah menghasilkan interaksi dua arah;

3 : bila layanan telah memungkinkan bertransaksi;

4 : bila layanan telah berkolaborasi dengan layanan SPBE lain;

5 : bila layanan telah optimum mengakomodasi kebutuhan internal dan eksternal.

Pelaksanaan SPBE pada Satker Bid TIK Polda Kalbar saat ini mengacu pada Satker DIV TIK Polri dengan memberikan penilaian dari kebijakan Div TIK Polri tentang Pelayanan Publik yang berbasis digital seperti Sosialisasi Email Polri kepada seluruh Anggota Polri/Pns , penggunaan Tanda Tangan Elektronik dan lain-lain.

Penilaian SPBE (Sistem Pemerintahan Berbasis Elektronik) dilaksanakan secara Mandiri oleh Bid TIK Polda Kalbar didampingi Satker Pembina Fungsi yaitu Birorena Polda Kalbar dan melibatkan Unsur Pengawas (Inspektorat) Itwasda Polda Kalbar.

Kendala yang dihadapi dalam pelaksanaan kegiatan penilaian *SPBE (Sistem Pemerintahan Berbasis Elektronik)* tidak mengalami kendala.

Tindak lanjut, selalu berkoordinasi dengan Div TIK Polri dan Satker pembina fungsi perencanaan Birorena dalam hal Metodolgi serta Mekanisme Penilaian berikut Faktor dan Variabel pendukung yg menjadi Objek Penilaian *SPBE (Sistem Pemerintahan Berbasis Elektronik) tersebut.*

FORMULASI PERHITUNGAN INDEKS KUALITAS DATA

Sistem Pemerintahan Berbasis Elektronik (SPBE)

Bidang Teknologi Informasi dan Komunikasi Tahun 2025

Indeks SPBE	2,90
Domain	**Indeks**
Kebijakan	3,00
Tata Kelola	3,00
Manajemen	2,91
Layanan	2,80

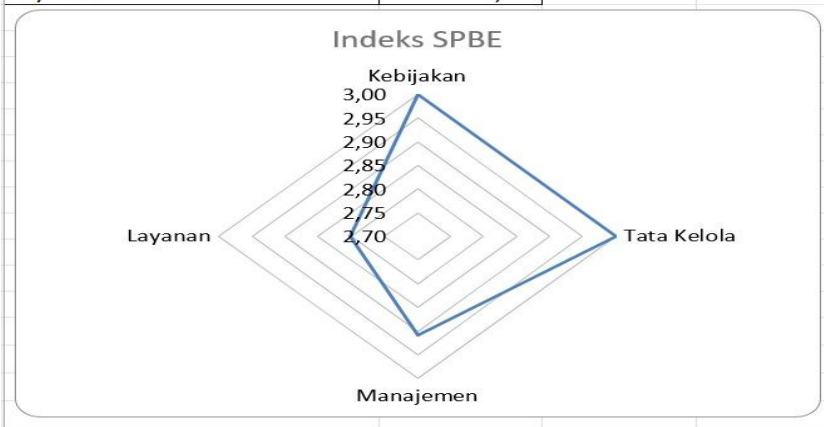

Indikator 44 | Indikator 45 | Indikator 46 | Indikator 47 | Chart

Berdasarkan Formulasi Penilaian Mandiri Sistem Pemerintahan Berbasis Elektronik (SPBE) Bidang Teknologi Informasi dan Komunikasi Tahun 2025 mendapatkan hasil sebesar 2,9 dengan kata lain telah memenuhi target capaian. Hasil yang dicapai oleh Polda Kalbar dalam indeks SPBE melalui aplikasi oleh DIV TIK POLRI yang diinput oleh operator SPBE setiap Polda jajaran.

2) **Indeks kualitas Data;**

TABEL 11
INDIKATOR INDEKS KUALITAS DATA POLDA KALBAR TAHUN 2025

NO	SASARAN STARTEGIS	INDIKATOR KINERJA	TARGET	REALISASI	CAPAIAN
SS4	Infrastruktur strategis Kepolisian yang berdaya guna dan modern	Indeks Kualitas Data	4	4	100%

GRAFIK 33
INDIKATOR INDEKS SPBETAHUN 2025

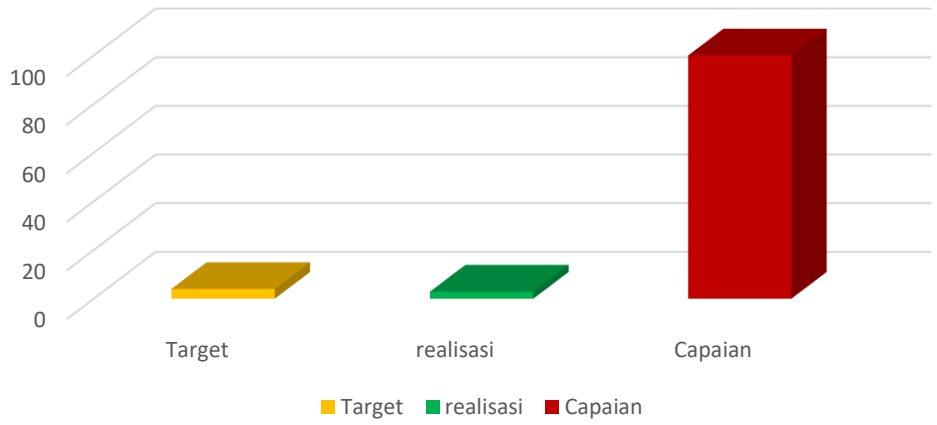

Dari. . . . .

Dari tabel grafik diatas di atas dapat di tarik kesimpulan bahwa untuk indikator kinerja utama Indeks Kualitas Data pada tahun 2025 target 4, realisasi 4 dan capaian pada tahun 2025 sebesar 100 %, hal ini menunjukan bahwa kinerja Bid TIK dan jajaran Polda Kalbar sudah optimal. Satker Bid TIK Polda Kalbar untuk mencapai realisasi dari target yang telah ditentukan untuk tahun 2025 menggunakan survey dengan responden Satker Polda Kalbar (28 satker @ 6 responden / satker) dan Satwil Jajaran Polda Kalbar (14 satwil @ 20 responden / satwil), dari persentase kepuasan kualitas jaringan komunikasi radio dan internet pada pengguna alkom yang didapat sebesar **72,1%** dan dapat disimpulkan capaian realisasi kualitas jaringan komunikasi radio dan internet pada pengguna alkom memenuhi target di level 4 (empat), hal tersebut dikarenakan:

a) Personel yang mengawaki perangkat Alkom mempunyai sudah memenuhi komepetensi Teknis keahlian (*skill*) di Bidang TIK;
b) Efisiensi anggaran dalam pemeliharaan dan perawatan, sehinga perangkat Alkom yang tergelar dapat membantu dalam operasional Kepolisian;

c) Produktifitas dan Efektifitas sarana prasarana Alat komunikasi di Polda Kalbar dan Satwil jajaran Polda Kalbar baik secara konvensional maupun dengan Sistem *Trunking,* sehingga Komunikasi operasional kepolisian tidak mengalami hambatan.

$$I = \sum_{i=1}^{8} w_i \times X_i$$

$$I = 50\ \%\ X\ (69{,}6 + 74{,}6)$$

$$I = 50\ \%\ X\ 144{,}2$$

$$I = 72{,}1$$

I : Indeks Kualitas Data;
w_i : bobot masing-masing indikator kinerja dalam dimensi kualitas data;
X_i : nilai indeks masing-masing dimensi kualitas data.

Dimensi kualitas data terdiri atas :

Akurasi (X_1)	:	tingkat kesesuaian data dengan nilai sebenarnya (% kebenaran *input* data);
Kelengkapan (X_2)	:	ketersedian seluruh data yang diperlukan *user* (% kedisiplinan *input* data);
Konsistensi (X_3)	:	keseragaman data di seluruh sistem dan ataupun set data yang ada (% konsistensi data di setiap sistem dan aplikasi);
Keterkinian (X_4)	:	tingkat kesegaran data yang tersedia di sistem (% data real time pada sistem *database*);
Validitas (X_5)	:	tingkat kesesuaian data dengan aturan/standar data yang ditetapkan (% input data sesuai regulasi);
Keterbacaan (X_6)	:	persepsi *user* atas kemudahan data untuk diakses dan dipahami (% capaian hasil survei terhadap target);
Keamanan (X_7)	:	tingkat perlindungan terhadap data (% data yang ter*back-up* dan terlindungi);
Keterurutan (X_8)	:	tingkat kemudahan pelacakan atas sumber dan setiap pergerakan data (% data yang bisa dilacak sumber dan pergerakannya).

Hasil yang dicapai

Operasional seluruh satker dan Satwil jajaran berjalan lancar.

Kendala yang dihadapi

Dalam pelaksanaan kegiatan Harwat tidak mengalami kendala.

Tindak lanjut

Selalu berkoordinasi dengan Birorena dalam hal Penyerapan anggaran dan Membuat usulan ke Mabes Polri melalui Div TIK Polri untuk pengadaan sarana prasarana TIK satker dan satwil jajaran Polda Kalbar.

Tabel . . . . .

Tabel Survey Perbandingan Indeks kepuasan Kualitas Jaringan Komunikasi Radio dan Internet pada pengguna Alkom Data Polda Kalbar dan Polres jajaran Tahun 2024 dan 2025

Tahun	Target	Realisasi	capaian	Ket
2024	80%	147,38%	184,23%	survey dengan metode purposive sampling
2025	80%	69,6%	74,6%	survey dengan metode purposive sampling

Tabel Survey Indikator Kinerja Pendukung (IKP)
Bidang TIK Polda Kalbar
Satker dan Satwil Jajaran Polda Kalbar Tahun 2025

NO	INDIKATOR KINERJA		TARGET 2025	REALISASI		CAPAIAN THD TARGET
				SATKER	SATWIL	
	3		4	5	6	7
1	Indeks Kualitas Data	Indeks kepuasan Kualitas Jaringan Komunikasi Radio dan Internet pada pengguna Alkom Data Polda Kalbar dan Polres jajaran	Level 4 (61%-80%)	69,6	74,6	LEVEL 4
				72,1		

Keterangan :

Untuk Prosentase kepuasan Indeks kepuasan Kualitas Jaringan Komunikasi Radio dan Internet pada pengguna Alkom Data Polda Kalbar dan Polres jajaran dapat diuraikan sebagai berikut :

Persepsi kemudahan akses data

NILAI AMBANG BATAS

NO	PROSENTASE	LEVEL
1	0 - 20	1
2	21 - 40	2
3	41 - 60	3
4	61 - 80	4
5	81 - 100	5

Berdasarkan....

Berdasarkan Formulasi perhitungan Hasil Survey Indeks kepuasan Kualitas Jaringan Komunikasi Radio dan Internet pada pengguna Alkom Data Polda Kalbar dan Polres jajaran mendapatkan hasil sebesar 72,1 dan masuk dalam kategori LEVEL 4

Untuk Prosentase kepuasan Indeks kepuasan Kualitas Jaringan Komunikasi Radio dan Internet pada pengguna Alkom Data Polda Kalbar dan Polres jajaran dapat diuraikan sebagai berikut :

Indeks kepuasan Kualitas Jaringan Komunikasi Radio dan Internet pada pengguna Alkom Data Polda Kalbar dan Polres jajaran

JP : JAWABAN PUAS RATA-RATA
JST : PERSENTASE JAWABAN PUAS SATKER
JSW :PERSENTASEJAWABAN PUAS SATWIL

JAWABAN PUAS SATKER (JPST) = 117
JAWABAN PUAS SATWIL (JPSW) = 209
RESPONDEN SATKER (Rs) = 6
JUMLAH SATKER (Ss) = 28
RESPONDEN SATWIL (Rw) = 20
JUMLAH SATWIL (Sw) = 14

$$\textbf{REALISASI} = \frac{\textbf{JP}}{\textbf{K x R x JS}} \textbf{ x 100}$$

$$\text{PERSENTASE JAWABAN PUAS SATKER (JST)} = \frac{\text{JPST}}{\text{K x Rs x Ss}} \text{ x 100\%}$$

$$\text{(JST)} = \frac{117}{6 \text{ x } 28} \text{ x 100\%}$$

(JST) = **69.6%**

$$\text{PERSENTASE JAWABAN PUAS SATWIL (JSW)} = \frac{\text{JPSW}}{\text{Rw x Sw}} \text{ x 100\%}$$

$$\text{(JSW)} = \frac{209}{20 \text{ x } 14} \text{ x 100\%}$$

(JSW) = **74,6%**

$$\text{JAWABAN PUAS RATA-RATA (JP)} = \frac{\text{JST + JSW}}{2}$$

$$\text{(JP)} = \frac{69{,}6 + 74{,}6}{2} = \textbf{72,1 \%}$$

Berdasarkan Formulasi perhitungan Hasil Survey Indeks kepuasan Kualitas Jaringan Komunikasi Radio dan Internet pada pengguna Alkom Data Polda Kalbar dan Polres jajaran mendapatkan hasil sebesar 72,1 dan masuk dalam kategori LEVEL 4

B. Realisasi ....

B. Realisasi Anggaran

Dalam penyusunan pelaporan realisasi anggaran yang terkait dengan neraca keuangan, transaksi keuangan di Bid TIK Polda Kalbar telah disesuaikan dengan transaksi keuangan yang berlaku di Departemen / Lembaga lain, serta telah diberlakukan dilingkungan Polri. Penyusunan pelaporan akuntabilitas keuangan mengacu pada neraca sebagaimana ditetapkan oleh Badan Akuntansi Pemerintah.

1. Pagu dan realisasi Anggaran Bid TIK Tahun 2025 Per Program.

NO	PROGRAM	PAGU AKHIR	BLOKIR	PAGU SETELAH BLOKIR	REALISASI		SISA SETELAH BLOKIR	
					RP	%	TOTAL	%
1	2	3	4	5	6	7	8	9
1	Program Dukungan Manajemen	7,354,025,000	87,633,000	7,266,392,000	7,265,256,225	99.98	1,135,775	0.02
2	Program Modernisasi Almatsus dan Sarana Prasarana Polri	963,472,000	24,050,000	939,422,000	939,422,000	100	0	-
	JUMLAH	**8,317,497,000**	**111,683,000**	**8,205,814,000**	**8,204,678,225**	**99.99**	**1,135,775**	**0.01**

2. Pagu dan realisasi Bid TIK tahun 2025 Per Belanja.

KODE	JENIS BELANJA	PAGU AKHIR	BLOKIR	PAGU SETELAH BLOKIR	REALISASI		SISA DANA SETELAH BLOKIR	
					RP	%	RP	%
1	2	3	4	5	6	7	8	9
51	**BELANJA PEGAWAI**	**3,578,077,000**	**-**	**3,578,077,000**	3,577,581,456	99.99	495,544	0.01
01	- RM	3,578,077,000	-	3,578,077,000	3,577,581,456	99.99	495,544	0.01
52	**BELANJA BARANG**	**4,739,420,000**	**111,683,000**	**4,627,737,000**	4,627,096,769	99.99	640,231	0.01
01	- RM	4,739,420,000	111,683,000	4,627,737,000	4,627,096,769	99.99	640,231	0.01
04	- PNBP	-			-	-	-	-
06	- BLU	-			-	-	-	-
08	- HDN	-			-	-	-	-
53	**BELANJA MODAL**	**-**			**-**	**-**	**-**	**-**
01	- RM	-			-	-	-	-
04	- PNBP	-			-	-	-	-
06	- BLU	-			-	-	-	-
08	- HDN	-			-	-	-	-
	TOTAL	**8,317,497,000**	**111,683,000**	**8,205,814,000**	**8,204,678,225**	**99.99**	**1,135,775**	**0.01**

Pagu perjenis…

Pagu Perjenis belanja Bid TIK Polda Kalbar T.A. 2025 sebagai berikut :

a. belanja pegawai, pagu sebesar Rp3,578,077,000,00 realisasi anggaran sebesar Rp3,577,581,456,00 atau 99,99% sisa anggaran sebesar Rp495,544,00 atau 0,01% merupakan sisa anggaran yang tidak dapat diserap.

b. Pagu Belanja Barang Bid TIK Polda Kalbar T.A. 2025 sebesar Rp4.739.420.000,00 dengan jumlah Pagu setelah Blokir sebesar Rp4.627.937.000,00 dan sampai dengan tanggal 31 Desember 2025 realisasi belanja barang sebesar Rp4,627,096,769,00 atau 99,99%, dan sisa anggaran sebesar Rp640,231,00 atau 0,01% merupakan sisa tagihan jasa telekomunikasi.

3. Perbandingan realisasi belanja T.A. 2024 dan T.A. 2025 dapat dilihat pada tabel berikut:

NO	URAIAN JENIS BELANJA	REALISASI BELANJA		TURUN %	
		T.A. 2024	T.A. 2025	Rp	%
1	*2*	*3*	*4*	*5*	*6*
	Belanja Pegawai	3.614.172.000	3.578.077.000	(36.095.000)	(0.009)
	Belanja Barang	3.720.965.506	4.739.420.000	1.018.454.494	27.3
	Jumlah	7.335.137.506	8.317.497.000	982.359.494	11.81

Keterangan :

Terjadi kenaikan Pagu Anggaran Pada Tahun Anggaran 2025 dikarenakan adalah sebagai berikut

a) Belanja Pegawai : pada semester II jumlah pembayaran gaji/belanja pegawai personel berkurang 1 (satu) orang dikarenakan meninggal dunia serta terdapat 1 (satu) personel Pamen yang mutasi keluar Satker Bid TIK pada bulan September 2025. terhadap prediksi Pagu Plus/Surplus pada Belanja Pegawai untuk selanjutnya akan diusulkan pada tahap revisi terpusat/Belanja Pegawai.

b) Belanja Barang : Terdapat penambahan Anggaran Layanan Jastel

Daftar Rekening Bendahara pengeluaran Satker Bid TIK Polda Kalbar yang dipertahankan dan sudah mendapatkan persetujuan dari KPPN tahun anggaran 2025.

a) No Rek. 0071.01.002442.30.6 BANK BRI / Giro
b) Persetujuan KPPN S-2870/WPB.16/KP.0140/2015 tanggal 5 Nopember 2015.

5. Penerimaan ....

5. Penerimaaan dan pengeluaran dana siap pakai di Bid TIK T.A. 2025 nihil.
6. Penerimaan dan pengeluaran TSP di Bid TIK T.A. 2025 nihil.
7. Penerimaan dan pengeluaran dana Samsat di Bid TIK T.A. 2025 Rp 156.160.400,-
8. Penerimaan dan pengeluaran dana pemeliharaan kesehatan di Bid TIK T.A. 2025 nihil.
9. Penerimaan dan pengeluaran dana Catur Sakti di Bid TIK T.A. 2025 Rp 1.191.000,-
10. Penerimaan PNBP di Bid TIK T.A. 2025 sebesar Rp. 4.077.320,- (Sewa rumah)
11. Pajak perhitungan pihak ketiga (PFK) Bid TIK Rp 75.741.043,-
12. Bagian lancar TGR (Aset Lancar) di Bid TIK Nihil.
13. Aset lain-lain di Bid TIK berjumlah Rp 148.628.350,-.
14. Jumlah piutang yang tidak tertagih per 31 Desember 2025 di Bid TIK nihil.
15. Realisasi belanja per sumber dana per program dalam bentuk rupiah murni berjumlah Rp. **8,204,678,225 (99.99%)**,- yang terdiri atas ***Program Dukungan Manajemen*** sebesar **Rp. 7,265,256,225,- (99,98)** dan ***Program Modernisasi Almatsus dan Sarana Prasarana Polri*** sebesar **Rp 939,422,000**,- **(100%)**
16. Realisasi belanja per sumber dana program dalam bentuk PNBP berjumlah Rp. 0,- untuk program Duk Manajemen dan Program Modernisasi Almatsus dan Sarana Prasarana Polri nihil.
17. Belanja per sumber dana Rupiah Murni perjenis belanja T.A.2025 terdiri dari belanja pegawai, pagu sebesar Rp3,578,077,000,00 realisasi anggaran sebesar Rp3,577,581,456,00 atau 99,99% sisa anggaran sebesar Rp495,544,00 atau 0,01% merupakan sisa anggaran yang tidak dapat diserap dan Belanja Barang Bid TIK Polda Kalbar T.A. 2025 sebesar Rp4.739.420.000,00 dengan jumlah Pagu setelah Blokir sebesar Rp4.627.937.000,00 dan sampai dengan tanggal 31 Desember 2025 realisasi belanja barang sebesar Rp4,627,096,769,00 atau 99,99%, dan sisa anggaran sebesar Rp640,231,00 atau 0,01% merupakan sisa tagihan jasa telekomunikasi sedangkan untuk belanja modal pagu Rp. 0,- realisasi Rp. 0,- sisa Rp. 0,-
18. Belanja per sumber dana PNBP per jenis belanja T.A. 2025 untuk belanja barang pagu Nihil.
19. Penerimaaan hibah langsung berupa uang nihil.
20. Penerimaan hibah langsung berupa uang untuk kegiatan pengamanan Pemilukada T.A.2025 di Bid TIK nihil.
21. Penerimaan hibah barang Bid TIK T.A. 2025 berjumlah nihil.
22. Rekon internal peralatan dan mesin Bid TIK T.A. 2025 berjumlah Rp. 163.005.000,-

23. Rekon

23. Rekon internal berdasarkan SAKPA untuk peralatan dan mesin Bid TIK per 31 Desember 2025 berjumlah Rp. 163.005.000,-
24. Rekon saldo awal berdasarkan SAKPA Bid TIK T.A. 2025 untuk peralatan dan mesin berjumlah Rp. 163.005.000,-
25. Rekon Internal berdasarkan SIMAK BMN Bid TIK T.A. 2025 untuk peralatan dan mesin berjumlah Rp. 163.005.000,-
26. Piutang dan pembentukan penyisihan piutang tidak tertagih Bid TIK T.A. 2025 nihil.
27. Surat Setoran Bukan Pajak untuk pengembalian tutup anggaran Bid TIK T.A. 2025 Rp. 6.474.400,-
28. Surat Setoran Pengembalian Belanja Bid TIK T.A. 2025 yang terdiri dari pengembalian belanja pembulatan gaji PNS Bid TIK Polda Kalbar nihil.

BAB – IV ....

BAB - IV
P E N U T U P

A. Kesimpulan

1. Alat Komunikasi dan Monitoring yang tergelar di Polda Kalbar dan Polres jajaran serta layanan Jasa Komunikasi pada Satker-satker Mapolda Kalbar berfungsi dengan baik sehingga dapat menunjang dalam operasional dan pengawasan tugas kepolisian khususnya pelayanan kepada masyarakat.
2. Pelaksanaan tugas – tugas Bid TIK Polda Kalbar dengan berbagai sasaran yang telah tertuang dalam Renja Bid TIK Polda Kalbar T.A. 2025 serta Perjanjian Kinerja Bid TIK Polda Kalbar Tahun 2025 yang merupakan respresentasi dan penjabaran dari Visi, Misi dan Sasaran yang telah ditetapkan dalam Rencana Strategis yang harus dicapai pada setiap tahunnya.
3. Program dan kegiatan serta sasaran di Tahun 2025 telah dapat dilaksanakan meliputi pencapaian sasaran : Terselenggaranya fungsi manajemen dalam melaksanakan kegiatan perencanaan, pelaksanaan, pengendalian, pelaporan, pelayanan internal dan pembayaran gaji yang dilaksanakan tepat waktu dan akuntabel; terwujudnya penelitian dan pengembangan Polri di Polda Kalbar; serta terjaminnya kondisi yang dapat memberikan rasa aman, tenteram, kepastian dan bebas dari rasa takut baik fisik maupun psikis, tertanganinya penyelenggaraan Operasi Kewilayahan dan Operasi Terpusat yang selektif.
4. Tugas Pokok Bid TIK sebagai satker pembina Fungsi adalah Pembangunan, pembinaan, pemeliharaan jaringan komunikasi dan data, serta pelayanan telekomunikasi, Pembinaan dan penyelenggaraan sistem informasi meliputi sentralisasi pengumpulan dan pengolahan data, penyajian informasi dan dokumentasi, serta analisa dan evaluasi, Penyelenggaraan dan pembinaan pusat sistem informasi kriminal, yang meliputi penyiapan dan penyajian data dan statistik kriminal, Pemberian bimbingan, bantuan teknis dan komputer baik *hardware* maupun *software* kepada satuan organisasi di lingkungan Polda Kalbar;
5. Terciptanya penyelenggaraan kinerja secara transparan dan akuntabilitas di semua Satker pada proses perencanaan, pengendalian program dan realisasi anggaran sesuai dengan peruntukannya.

6. Pelaksanaan daya penyerapan anggaran Bid TIK Polda Kalbar T.A. 2025 berjalan baik dan lancar sesuai program dan kegiatan secara transparan dan akuntabilitas, dengan pagu sebesar Rp. **8,205,814,000** dan penyerapan anggaran sebesar Rp. **8,204,678,225,-** atau persentase sebesar **99,99%** .

B. Saran dan tindak lanjut

1. Agar selalu meningkatkan kegiatan pengawasan dan perawatan alat-alat komunikasi, alat monitoring dan elektronika lainnya sehingga selalu siap dalam operasional serta memperpanjang usia pakai.
2. Agar selalu berkoordinasi dengan pihak penyedia PT.TELKOM guna meningkatkan kualitas pelayanan terhadap para pengguna data dan informasi guna mendukung kegiatan operasional termasuk pelayanan Multimedia.
3. Meningkatkan pemantauan / monitoring dan evaluasi pelaksanaan program dan anggaran serta penerapan sistem dan manajemen di Lingkungan Kerja Bid TIK Polda Kalbar.
4. Melanjutkan percepatan kinerja Bid TIK Polda Kalbar melalui penjabaran program kerja Reformasi Birokrasi Polri menuju Polri yang bersih dan bebas KKN, meningkatnya pelayanan publik kepada masyarakat, meningkatkan kapasitas dan akuntabilitas kinerja birokrasi serta melanjutkan program Polri dalam memperdayakan segala kemampuan / kekuatan yang ada pada Polri khususnya Bid TIK dalam melaksanakan tugas pokok Polri.

Demikian Laporan Kinerja Instansi Pemerintah (LKIP) Bid TIK Polda Kalbar T.A. 2025 ini dibuat sebagai gambaran tentang berbagai capaian Kinerja sesuai dengan tugas pokok dan fungsi serta peran Bidang TIK Polda Kalbar, dan di Tahun 2026 Bid TIK Polda Kalbar akan berupaya lebih menyempurnakan pelaporan ini agar terwujud tranparansi dan akuntabilitas yang kita inginkan bersama.

Pontianak, Januari 2026
KEPALA BIDANG TIK POLDA KALBAR

YANI PERMANA, S.I.K, M.H.
KOMISARIS BESAR POLISI NRP. 79010777